asentoj ja liikuta jalkaa syksinkertaisesti voimakkaasti taaksepäin.
Käytön perusteella (köydellä nousu, puukilpeily, luolatutkimus, vuorikiipeily) on mahdollista käyttää yhtä ainoaa TurboFoot tai kahta TurboFoot.
Kuluneen nauhan tilalle on saatavana uusi varanauha (**kuva 7**).
TurboFoot käyttö lukisevana väkipyöränä pelkän materiaalin nostamiseen 50 kg asti. Tämä käyttö ei sovellu ihmisten nostamiseen: kuoleman vaara! (**kuva 8**).

X - MERKINTÄ
1. Valmistajan nimi **2.** Laitteen nimi **3.** Tuotteen viitteet
4. Valmistuskuukausija -vuosi **5.** Sarjanumero **6.** Noudata käyttöohjetta
7. Korkea **8.** Matala **9.** Hyväksytyt köyden tyypit ja halkaisijat
10. Maksimaalinen käyttöpaino

Y - OSALUETTELO
[1] Lukitusalitteen rakenne **[2]** Kiinnityspalkki **[3]** Lukitusnokka
[4] Lukituspainike **[5]** Liukuvat väkipyörät **[6]** Kiinnityspalkki
[7] Kiinnityssolki **[8]** Nauhan aukot **[8a]** Kytkinsolki
[9] Vahvistusnauha

PÄÄMATERIAALI
[1][7] Alumiiniseos **[3][4][5][8a]** Ruostumaton teräs **[6][9]** Polyamidi

ROMÂNĂ

Domeniul de aplicare
C.A.M.P. TurboFoot Evo (drept și stâng) sunt blocatoare de picior pentru urcarea pe coardă. Sunt destinate să fie folosite numai la urcare împreună cu alte dispozitive de urcare certificate și/sau cu sisteme de oprire a căderii corespunzătoare. Nu sunt potrivite pentru utilizarea ca echipament de siguranță cu funcție de oprire a căderii (**Fig.1**).
Utilizarea
Folosiți corzi semistatice certificate în conformitate cu EN 1891 Tip A sau B cu diametrul cuprins între 8 și 13 mm; sau corzi dinamice certificate în conformitate cu EN 892 cu diametrul cuprins între 8 și 11 mm; sau cordeline EN 564 de 8 mm (**Fig.2**). Pentru o montare corectă pe bocanci, a se vedea **Fig.3**. Pentru regulare, a se vedea **Fig.4**: o poziție cât mai joasă pe bocanci permite un randament mai bun la urcare.
Pentru montare pe coardă (**Fig.5**), apăsați butonul de blocare **[4]** în sus (poziție deblocată) și apăsați coarda spre cama de blocare **[3]** în jos utilizatorii experți pot reuși să introducă coarda automat cu o mișcare specifică a piciorului; apăsați butonul de blocare **[4]** în jos (poziție deblocată) pentru a evita eliberarea accidentală a corzii în timpul deplasării.
Pentru desprindere (**Fig.6**), apăsați butonul de blocare **[4]** în sus (poziție deblocată) și mișcați hotărât piciorul înapoi.
În funcție de aplicație (acces cu coarda, lucrări arboricole, speologie, alpinism), poate fi utilizat un singur dispozitiv TurboFoot sau două dispozitive TurboFoot. Este disponibilă o piesă de schimb pentru înlocuirea chingii uzate (**Fig.7**).
Dispozitivele TurboFoot pot fi utilizate ca scripete blocator numai pentru ridicarea materialelor cu o greutate de până la 50 kg. Este interzis acest tip de utilizare pentru ridicarea persoanelor: pericol de moarte! (**Fig.8**

X - MARCAJUL
1. Numele producătorului **2.** Nume dispozitiv **3.** Referință produs
4. Luna și anul fabricației **5.** Număr de serie **6.** Citiți instrucțiunile de utilizare **7.** Sus **8.** Jos **9.** Tipuri și diametre de coardă permise **10.** Greutatea maximă de utilizare

Y - NOMENCLATURA
[1] Cadrul blocatorului **[2]** Gaură de prindere **[3]** Camă
[4] Buton de blocare **[5]** Role de alunecare **[6]** Chingă de fixare
[7] Cataramă de fixare **[8]** Fisuri pentru chingă
[8a] Catarama de frecare **[9]** Chingă de ranforsare

MATERIALE PRINCIPALE
[1][7] Aliaj de aluminiu **[3][4][5][8a]** Oțel inoxidabil **[6][9]** Poliamidă

POLSKI

Zakres stosowania
Przyrządy „TurboFoot Evo" firmy C.A.M.P. (lewostronne i prawostronne) to urządzenia zaciskowe do podchodzenia na linie. Służą one jedynie do podchodzenia i wymagają zastosowania certyfikowanych urządzeń do wspinania oraz odpowiednich systemów do zatrzymywania upadków z wysokości. Nie stanowią one jakiegokolwiek zabezpieczenia przed upadkiem (**rys.1**).
Zastosowanie
Należy stosować liny półstatyczne posiadające certyfikat EN 1891 typu A lub typu B o średnicy od 8 do 13 mm lub liny dynamiczne posiadające certyfikat EN 892 o średnicy od 8 do 11 mm lub linzę EN 564 o średnicy 8 mm (**rys.2**). Prawidłowe mocowanie na bucie ukazane jest na **rys.3**. Regulacja przedstawiona jest na **rys.4**: możliwie najniższe położenie na bucie ułatwia podchodzenie na linie.
Przy mocowaniu na linie (**rys.5**), nacisnąć przycisk blokowania **[4]** w górę (pozycja odblokowana) i przycisnąć linę w dół do krzywki blokowania **[3]**; doświadczeni użytkownicy mogą wprowadzać linę automatycznie specyficznym ruchem stopy; nacisnąć przycisk blokowania **[4]** w dół (pozycja zablokowana), aby zapobiec przypadkowemu zwolnieniu liny podczas przemieszczania się użytkownika.
Przy wyjmowaniu po prostu wykonać zdecydowany ruch stopą do tyłu.
W zależności (**rys.6**) od zastosowania (dostęp na linie, rolnictwo, speleologia, alpinizm) można stosować pojedyncze urządzenie TurboFoot lub dwa urządzenia TurboFoot.
W przypadku zużycia taśmy dostępna jest część wymienna (**rys.7**).
Przyrząd TurboFoot można stosować jako bloczek zaciskowy wyłącznie do podnoszenia materiałów o wadze do 50 kg. Tego rodzaju zastosowania nie można wykorzystywać do podnoszenia osób: niebezpieczeństwo śmierci! (**rys.8**)

X - OZNACZENIA
1. Nazwa producenta **2.** Miesiąc i rok produkcji **3.** Numer seryjny produktu **4.** Należy zapoznać się z instrukcją użytkowania **5.** Góra **6.** Dół
7. Dopuszczalne rodzaje i średnice lin **8.** Maksymalne obciążenie użytkowe

Y - NAZEWNICTWO
[1] Struktura przyrządu zaciskowego **[2]** Otwór wpinania
[3] Krzywka **[4]** Przycisk blokowania **[5]** Przesuwne rolki
[6] Taśma mocująca **[7]** Klamra mocująca **[8]** Szczeliny na taśmę
[9] Klamra cierna **[9]** Taśma wzmacniająca

PODSTAWOWY MATERIAŁ
[1][7] Stop aluminium **[3][4][5][8a]** Stal nierdzewna **[6][9]** Poliamid

ČEŠTINA

Oblast použití
C.A.M.P. TurboFoot Evo (pravý a levý) je nožný blokant, který ulahčuje výstup po lane.
Slúží ako pomôcka pri výstupe len ak sa používa vo vhodných a certifikovaných výstupových a ističových zariadeniach a systémoch. Nemá funkciu ochrany proti pádu (**obr. 1**).
Použitie:
Používajte polostatické laná v súlade s normou EN 1891 – typ A alebo B – s priemerom od 8 do 13 mm; dynamické laná v súlade s normou EN 892 s priemerom od 8 do 11 mm alebo pomocné šnúry v súlade s normou EN 564 s priemerom 8 mm (**obr. 2**). Pre správne založenie na obuv pozrite nákres na **obr. 3**. Nastavenie šírky je znázornené na **obr. 4**: najnižšia možná poloha na obuvi uľahčuje efektívnejší výstup.
Pri založení na lano (**obr. 5**) posuňte poistnú páku **[4]** nahor (odistená poloha) a lano založte smerom dole o ozubenú vačku **[3]**; skúsenejší používatelia môžu založiť lano automaticky pohybom nohy; zatlačte poistnú páku **[4]** smerom nadol (zaistená poloha), čím zabránite náhodnému uvoľneniu lana počas výstupu.
Blokant sa uvoľňuje z obuvi (**obr. 6**) posunutím poistnej páky **[4]** nahor (odistená poloha) a jednoduchým zanožením.
V závislosti od použitia (výstup, arboristika, speleológia, horolezectvo) si môžete nasadiť jeden alebo dva blokanty TurboFoot.
K dispozícii je náhradný diel pre prípad potreby výmeny opotrebovaného popruhu (**obr. 7**).
TurboFoot možno použiť aj ako poistnú kladku na zdvíhanie predmetov s hmotnosťou do 50 kg. Blokant nie je určený na zdvíhanie osôb: hrozí nebezpečenstvo smrteľného úrazu! (**obr. 8**)

X - OZNAČENIE
1. Názov výrobcu **2.** Názov zariadenia **3.** Odkaz na produkt
4. Mesiac a rok výroby **5.** Sériové číslo **6.** Prečítajte si pokyny pre použitie
7. Hore **8.** Dole **9.** Povolený druh a priemery lana
10. Maximálna hmotnosť využitia

Y - ZOZNAM ČASTÍ
[1] Telo blokantu **[2]** Otvor na uchytenie **[3]** Vačka
[4] Poistná páka **[5]** Rotujúce kladky **[6]** Upevňovací popruh
[7] Pracka **[8]** Otvory na remienok **[8a]** Trecia pracka **[9]** Zosilnený popruh

HLAVNÝ MATERIÁL
[1][7] Hliníková zliatina **[3][4][5][8a]** Nehrdzavejúca oceľ **[6][9]** Polyamid

SLOVENSKI

Področja uporabe
C.A.M.P. TurboFoot Evo (desna in leva) sta nožni prižemni za vzpenjanje po vrvi. Namenjeni sta izključno vzpenjanju in ju je treba kombinirati z drugimi certificiranimi pripravami za vzpenjanje in/ali primernimi sistemi za varovanje pred padci. Nista primerni za nikakršno uporabo v smislu varovanja pred padci (**s.l.1**).
Uporaba
Uporabljajte polstatične vrvi, certificirane po standardu EN 1891 Tip A ali B s premerom med 8 in 13 mm; ali dinamične vrvi, certificirane po standardu EN 892 s premerom med 8 in 11 mm; ali vrvi EN 564 premera 8 mm (**sl.2**). Glede pravilne namestitve na čevelj glej **sl.3**. Za reguliranje glej **sl.4**: čim nižji položaj glede na čevelj omogoča lažje vzpenjanje.
Za namestitev na vrv (**sl.5**), potisnite blokirni gumb **[4]** navzgor (odklenjen položaj) in vrv potisnite proti dnu blokirne certifikovanú dynamickú lana EN 892 s priemerom mezi 8 a 11 mm, nebo spojovací prostředky EN 564 o 8 mm (**obr.2**). Pro správnou instalaci na horolezeckou botu, viz **obr.3**. Pro seřízení viz **obr.4**: nejnižší poloha na horolezecké botě umožňuje výkonnější výstup při lezení.
Při instalaci na laně (**obr.5**) zatlačte zajišťovací tlačítko **[4]** směrem nahoru (nezajištěná pozice) a přitiskněte lano proti zajišťovací páčce **[3]** směrem dolů, zkušení uživatelé mohou vložit lano automaticky specifickým pohybem nohy; zatlačte zajišťovací tlačítko **[4]** směrem dolů (zajištěná pozice), abyste zabránili neúmyslnému uvolnění lana během výstupu.
Pro sejmutí (**obr.6**) zatlačte zajišťovací tlačítko **[4]** směrem nahoru (nezajištěná pozice) a jednoduše proveďte rychlý pohyb nohou dozadu.
Podle využití (výstup na laně, arboristika, speleologie, horolezectví) je možné používat pouze jeden TurboFoot nebo dva TurboFoot.
Je k dispozici náhradní díl pro výměnu opotřebovaného popruhu (**obr.7**).
Lze používat TurboFoot jako blokující kladkostroj výhradně pro zvedání materiálu o hmotnosti až do 50 kg. Toto použití není určeno ke zvedání osob: hrozí nebezpečí smrti! (**obr.8**).

X - OZNAČENÍ
1. Jméno výrobce **2.** Název zařízení **3.** Informace o výrobku
4. Měsíc a rok výroby **5.** Sériové číslo **6.** Pročtěte si návod k použití
7. Nahoře **8.** Dole **9.** Typy a průměry povolených lan
10. Maximální hmotnost využití

Y - SEZNAM ČÁSTÍ
[1] Struktura blokantu **[2]** Připojovací otvor **[3]** Zámek
[4] Zajišťovací tlačítko **[5]** Kluzné kladky **[6]** Upevňovací popruh
[7] Upevňovací spona **[8]** Otvory pro popruhy **[8a]** Třecí spona
[9] Výztužný popruh

HLAVNÍ MATERIÁL
[1][7] Slitina hliníku **[3][4][5][8a]** Nerezová ocel **[6][9]** Polyamid

SLOVENČINA

Oblasť použitia
C.A.M.P. TurboFoot Evo (pravý a ľavý) je nožný blokant, ktorý uľahčuje výstup po lane.
Slúži ako pomôcka pri výstupe len ak sa používa vo vhodných a certifikovaných výstupových a ističových zariadeniach a systémoch. Nemá funkciu ochrany proti pádu (**obr. 1**).
Použitie:
Používajte polostatické laná v súlade s normou EN 1891 – typ A alebo B – s priemerom od 8 do 13 mm; dynamické laná v súlade s normou EN 892 s priemerom od 8 do 11 mm alebo pomocné šnúry v súlade s normou EN 564 s priemerom 8 mm (**obr. 2**). Pre správne založenie na obuv pozrite nákres na **obr. 3**. Nastavenie šírky je znázornené na **obr. 4**: najnižšia možná poloha na obuvi uľahčuje efektívnejší výstup.
Pri založení na lano (**obr. 5**) posuňte poistnú páku **[4]** nahor (odistená poloha) a lano založte smerom dole o ozubenú vačku **[3]**; skúsenejší používatelia môžu založiť lano automaticky pohybom nohy; zatlačte poistnú páku **[4]** smerom nadol (zaistená poloha), čím zabránite náhodnému uvoľneniu lana počas výstupu.
Blokant sa uvoľňuje z obuvi (**obr. 6**) posunutím poistnej páky **[4]** nahor (odistená poloha) a jednoduchým zanožením.
V závislosti od použitia (výstup, arboristika, speleológia, horolezectvo) si môžete nasadiť jeden alebo dva blokanty TurboFoot.
K dispozícii je náhradný diel pre prípad potreby výmeny opotrebovaného popruhu (**obr. 7**).
TurboFoot možno použiť aj ako poistnú kladku na zdvíhanie predmetov s hmotnosťou do 50 kg. Blokant nie je určený na zdvíhanie osôb: hrozí nebezpečenstvo smrteľného úrazu! (**obr. 8**)

X - OZNAČENIE
1. Názov výrobcu **2.** Názov zariadenia **3.** Odkaz na produkt
4. Mesiac a rok výroby **5.** Sériové číslo **6.** Prečítajte si pokyny pre použitie
7. Hore **8.** Dole **9.** Povolený druh a priemery lana
10. Maximálna hmotnosť využitia

Y - ZOZNAM ČASTÍ
[1] Telo blokantu **[2]** Otvor na uchytenie **[3]** Vačka
[4] Poistná páka **[5]** Rotujúce kladky **[6]** Upevňovací popruh
[7] Pracka **[8]** Otvory na remienok **[8a]** Trecia pracka **[9]** Zosilnený popruh

HLAVNÝ MATERIÁL
[1][7] Hliníková zliatina **[3][4][5][8a]** Nehrdzavejúca oceľ **[6][9]** Polyamid

SLOVENSKI

Področja uporabe
C.A.M.P. TurboFoot Evo (desna in leva) sta nožni prižemni za vzpenjanje po vrvi. Namenjeni sta izključno vzpenjanju in ju je treba kombinirati z drugimi certificiranimi pripravami za vzpenjanje in/ali primernimi sistemi za varovanje pred padci. Nista primerni za nikakršno uporabo v smislu varovanja pred padci (**s.l.1**).
Uporaba
Uporabljajte polstatične vrvi, certificirane po standardu EN 1891 Tip A ali B s premerom med 8 in 13 mm; ali dinamične vrvi, certificirane po standardu EN 892 s premerom med 8 in 11 mm; ali vrvi EN 564 premera 8 mm (**sl.2**). Glede pravilne namestitve na čevelj glej **sl.3**. Za reguliranje glej **sl.4**: čim nižji položaj glede na čevelj omogoča lažje vzpenjanje.
Za namestitev na vrv (**sl.5**), potisnite blokirni gumb **[4]** navzgor (odklenjen položaj) in vrv potisnite proti dnu blokirne certifikovanú dynamickú lana EN 892 s priemerom mezi 8 a 11 mm, nebo spojovací prostředky EN 564 o 8 mm (**obr.2**). Pro správnou instalaci na horolezeckou botu, viz **obr.3**. Pro seřízení viz **obr.4**: nejnižší poloha na horolezecké botě umožňuje výkonnější výstup při lezení.
Při instalaci na laně (**obr.5**) zatlačte zajišťovací tlačítko **[4]** směrem nahoru (nezajištěná pozice) a přitiskněte lano proti zajišťovací páčce **[3]** směrem dolů, zkušení uživatelé mohou vložit lano automaticky specifickým pohybem nohy; zatlačte zajišťovací tlačítko **[4]** směrem dolů (zajištěná pozice), abyste zabránili neúmyslnému uvolnění lana během výstupu.
Pro sejmutí (**obr.6**) zatlačte zajišťovací tlačítko **[4]** směrem nahoru (nezajištěná pozice) a jednoduše proveďte rychlý pohyb nohou dozadu.
Podle využití (výstup na laně, arboristika, speleologie, horolezectví) je možné používat pouze jeden TurboFoot nebo dva TurboFoot.
Je k dispozici náhradní díl pro výměnu opotřebovaného popruhu (**obr.7**).
Lze používat TurboFoot jako blokující kladkostroj výhradně pro zvedání materiálu o hmotnosti až do 50 kg. Toto použití není určeno ke zvedání osob: hrozí nebezpečí smrti! (**obr.8**).

X - OZNAČENÍ
1. Jméno výrobce **2.** Název zařízení **3.** Informace o výrobku
4. Měsíc a rok výroby **5.** Sériové číslo **6.** Pročtěte si návod k použití
7. Nahoře **8.** Dole **9.** Typy a průměry povolených lan
10. Maximální hmotnost využití

Y - SEZNAM ČÁSTÍ
[1] Struktura blokantu **[2]** Připojovací otvor **[3]** Zámek
[4] Zajišťovací tlačítko **[5]** Kluzné kladky **[6]** Upevňovací popruh
[7] Upevňovací spona **[8]** Otvory pro popruhy **[8a]** Třecí spona
[9] Výztužný popruh

HLAVNÍ MATERIÁL
[1][7] Slitina hliníku **[3][4][5][8a]** Nerezová ocel **[6][9]** Polyamid

SLOVENČINA

Oblasť použitia
C.A.M.P. TurboFoot Evo (pravý a ľavý) je nožný blokant, ktorý uľahčuje výstup po lane.
Slúži ako pomôcka pri výstupe len ak sa používa vo vhodných a certifikovaných výstupových a ističových zariadeniach a systémoch. Nemá funkciu ochrany proti pádu (**obr. 1**).
Použitie:
Používajte polostatické laná v súlade s normou EN 1891 – typ A alebo B – s priemerom od 8 do 13 mm; dynamické laná v súlade s normou EN 892 s priemerom od 8 do 11 mm alebo pomocné šnúry v súlade s normou EN 564 s priemerom 8 mm (**obr. 2**). Pre správne založenie na obuv pozrite nákres na **obr. 3**. Nastavenie šírky je znázornené na **obr. 4**: najnižšia možná poloha na obuvi uľahčuje efektívnejší výstup.
Pri založení na lano (**obr. 5**) posuňte poistnú páku **[4]** nahor (odistená poloha) a lano založte smerom dole o ozubenú vačku **[3]**; skúsenejší používatelia môžu založiť lano automaticky pohybom nohy; zatlačte poistnú páku **[4]** smerom nadol (zaistená poloha), čím zabránite náhodnému uvoľneniu lana počas výstupu.
Blokant sa uvoľňuje z obuvi (**obr. 6**) posunutím poistnej páky **[4]** nahor (odistená poloha) a jednoduchým zanožením.
V závislosti od použitia (výstup, arboristika, speleológia, horolezectvo) si môžete nasadiť jeden alebo dva blokanty TurboFoot.
K dispozícii je náhradný diel pre prípad potreby výmeny opotrebovaného popruhu (**obr. 7**).
TurboFoot možno použiť aj ako poistnú kladku na zdvíhanie predmetov s hmotnosťou do 50 kg. Blokant nie je určený na zdvíhanie osôb: hrozí nebezpečenstvo smrteľného úrazu! (**obr. 8**)

X - OZNAČENIE
1. Názov výrobcu **2.** Názov zariadenia **3.** Odkaz na produkt
4. Mesiac a rok výroby **5.** Sériové číslo **6.** Prečítajte si pokyny pre použitie
7. Hore **8.** Dole **9.** Povolený druh a priemery lana
10. Maximálna hmotnosť využitia

Y - ZOZNAM ČASTÍ
[1] Telo blokantu **[2]** Otvor na uchytenie **[3]** Vačka
[4] Poistná páka **[5]** Rotujúce kladky **[6]** Upevňovací popruh
[7] Pracka **[8]** Otvory na remienok **[8a]** Trecia pracka **[9]** Zosilnený popruh

HLAVNÝ MATERIÁL
[1][7] Hliníková zliatina **[3][4][5][8a]** Nehrdzavejúca oceľ **[6][9]** Polyamid

SLOVENSKI

Področja uporabe
C.A.M.P. TurboFoot Evo (desna in leva) sta nožni prižemni za vzpenjanje po vrvi. Namenjeni sta izključno vzpenjanju in ju je treba kombinirati z drugimi certificiranimi pripravami za vzpenjanje in/ali primernimi sistemi za varovanje pred padci. Nista primerni za nikakršno uporabo v smislu varovanja pred padci (**s.l.1**).
Uporaba
Uporabljajte polstatične vrvi, certificirane po standardu EN 1891 Tip A ali B s premerom med 8 in 13 mm; ali dinamične vrvi, certificirane po standardu EN 892 s premerom med 8 in 11 mm; ali vrvi EN 564 premera 8 mm (**sl.2**). Glede pravilne namestitve na čevelj glej **sl.3**. Za reguliranje glej **sl.4**: čim nižji položaj glede na čevelj omogoča lažje vzpenjanje.
Za namestitev na vrv (**sl.5**), potisnite blokirni gumb **[4]** navzgor (odklenjen položaj) in vrv potisnite proti dnu blokirne certifikovanú dynamickú lana EN 892 s priemerom mezi 8 a 11 mm, nebo spojovací prostředky EN 564 o 8 mm (**obr.2**). Pro správnou instalaci na horolezeckou botu, viz **obr.3**. Pro seřízení viz **obr.4**: nejnižší poloha na horolezecké botě umožňuje výkonnější výstup při lezení.
Při instalaci na laně (**obr.5**) zatlačte zajišťovací tlačítko **[4]** směrem nahoru (nezajištěná pozice) a přitiskněte lano proti zajišťovací páčce **[3]** směrem dolů, zkušení uživatelé mohou vložit lano automaticky specifickým pohybem nohy; zatlačte zajišťovací tlačítko **[4]** směrem dolů (zajištěná pozice), abyste zabránili neúmyslnému uvolnění lana během výstupu.
Pro sejmutí (**obr.6**) zatlačte zajišťovací tlačítko **[4]** směrem nahoru (nezajištěná pozice) a jednoduše proveďte rychlý pohyb nohou dozadu.
Podle využití (výstup na laně, arboristika, speleologie, horolezectví) je možné používat pouze jeden TurboFoot nebo dva TurboFoot.
Je k dispozici náhradní díl pro výměnu opotřebovaného popruhu (**obr.7**).
Lze používat TurboFoot jako blokující kladkostroj výhradně pro zvedání materiálu o hmotnosti až do 50 kg. Toto použití není určeno ke zvedání osob: hrozí nebezpečí smrti! (**obr.8**).

X - OZNAČENÍ
1. Jméno výrobce **2.** Název zařízení **3.** Informace o výrobku
4. Měsíc a rok výroby **5.** Sériové číslo **6.** Pročtěte si návod k použití
7. Nahoře **8.** Dole **9.** Typy a průměry povolených lan
10. Maximální hmotnost využití

Y - SEZNAM ČÁSTÍ
[1] Struktura blokantu **[2]** Připojovací otvor **[3]** Zámek
[4] Zajišťovací tlačítko **[5]** Kluzné kladky **[6]** Upevňovací popruh
[7] Upevňovací spona **[8]** Otvory pro popruhy **[8a]** Třecí spona
[9] Výztužný popruh

HLAVNÍ MATERIÁL
[1][7] Slitina hliníku **[3][4][5][8a]** Nerezová ocel **[6][9]** Polyamid

SLOVENČINA

Oblasť použitia
C.A.M.P. TurboFoot Evo (pravý a ľavý) je nožný blokant, ktorý uľahčuje výstup po lane.
Slúži ako pomôcka pri výstupe len ak sa používa vo vhodných a certifikovaných výstupových a ističových zariadeniach a systémoch. Nemá funkciu ochrany proti pádu (**obr. 1**).
Použitie:
Používajte polostatické laná v súlade s normou EN 1891 – typ A alebo B – s priemerom od 8 do 13 mm; dynamické laná v súlade s normou EN 892 s priemerom od 8 do 11 mm alebo pomocné šnúry v súlade s normou EN 564 s priemerom 8 mm (**obr. 2**). Pre správne založenie na obuv pozrite nákres na **obr. 3**. Nastavenie šírky je znázornené na **obr. 4**: najnižšia možná poloha na obuvi uľahčuje efektívnejší výstup.
Pri založení na lano (**obr. 5**) posuňte poistnú páku **[4]** nahor (odistená poloha) a lano založte smerom dole o ozubenú vačku **[3]**; skúsenejší používatelia môžu založiť lano automaticky pohybom nohy; zatlačte poistnú páku **[4]** smerom nadol (zaistená poloha), čím zabránite náhodnému uvoľneniu lana počas výstupu.
Blokant sa uvoľňuje z obuvi (**obr. 6**) posunutím poistnej páky **[4]** nahor (odistená poloha) a jednoduchým zanožením.
V závislosti od použitia (výstup, arboristika, speleológia, horolezectvo) si môžete nasadiť jeden alebo dva blokanty TurboFoot.
K dispozícii je náhradný diel pre prípad potreby výmeny opotrebovaného popruhu (**obr. 7**).
TurboFoot možno použiť aj ako poistnú kladku na zdvíhanie predmetov s hmotnosťou do 50 kg. Blokant nie je určený na zdvíhanie osôb: hrozí nebezpečenstvo smrteľného úrazu! (**obr. 8**)

X - OZNAČENIE
1. Názov výrobcu **2.** Názov zariadenia **3.** Odkaz na produkt
4. Mesiac a rok výroby **5.** Sériové číslo **6.** Prečítajte si pokyny pre použitie
7. Hore **8.** Dole **9.** Povolený druh a priemery lana
10. Maximálna hmotnosť využitia

Y - ZOZNAM ČASTÍ
[1] Telo blokantu **[2]** Otvor na uchytenie **[3]** Vačka
[4] Poistná páka **[5]** Rotujúce kladky **[6]** Upevňovací popruh
[7] Pracka **[8]** Otvory na remienok **[8a]** Trecia pracka **[9]** Zosilnený popruh

HLAVNÝ MATERIÁL
[1][7] Hliníková zliatina **[3][4][5][8a]** Nehrdzavejúca oceľ **[6][9]** Polyamid

SLOVENSKI

Področja uporabe
C.A.M.P. TurboFoot Evo (desna in leva) sta nožni prižemni za vzpenjanje po vrvi. Namenjeni sta izključno vzpenjanju in ju je treba kombinirati z drugimi certificiranimi pripravami za vzpenjanje in/ali primernimi sistemi za varovanje pred padci. Nista primerni za nikakršno uporabo v smislu varovanja pred padci (**s.l.1**).
Uporaba
Uporabljajte polstatične vrvi, certificirane po standardu EN 1891 Tip A ali B s premerom med 8 in 13 mm; ali dinamične vrvi, certificirane po standardu EN 892 s premerom med 8 in 11 mm; ali vrvi EN 564 premera 8 mm (**sl.2**). Glede pravilne namestitve na čevelj glej **sl.3**. Za reguliranje glej **sl.4**: čim nižji položaj glede na čevelj omogoča lažje vzpenjanje.
Za namestitev na vrv (**sl.5**), potisnite blokirni gumb **[4]** navzgor (odklenjen položaj) in vrv potisnite proti dnu blokirne certifikovanú dynamickú lana EN 892 s priemerom mezi 8 a 11 mm, nebo spojovací prostředky EN 564 o 8 mm (**obr.2**). Pro správnou instalaci na horolezeckou botu, viz **obr.3**. Pro seřízení viz **obr.4**: nejnižší poloha na horolezecké botě umožňuje výkonnější výstup při lezení.
Při instalaci na laně (**obr.5**) zatlačte zajišťovací tlačítko **[4]** směrem nahoru (nezajištěná pozice) a přitiskněte lano proti zajišťovací páčce **[3]** směrem dolů, zkušení uživatelé mohou vložit lano automaticky specifickým pohybem nohy; zatlačte zajišťovací tlačítko **[4]** směrem dolů (zajištěná pozice), abyste zabránili neúmyslnému uvolnění lana během výstupu.
Pro sejmutí (**obr.6**) zatlačte zajišťovací tlačítko **[4]** směrem nahoru (nezajištěná pozice) a jednoduše proveďte rychlý pohyb nohou dozadu.
Podle využití (výstup na laně, arboristika, speleologie, horolezectví) je možné používat pouze jeden TurboFoot nebo dva TurboFoot.
Je k dispozici náhradní díl pro výměnu opotřebovaného popruhu (**obr.7**).
Lze používat TurboFoot jako blokující kladkostroj výhradně pro zvedání materiálu o hmotnosti až do 50 kg. Toto použití není určeno ke zvedání osob: hrozí nebezpečí smrti! (**obr.8**).

X - OZNAČENÍ
1. Jméno výrobce **2.** Název zařízení **3.** Informace o výrobku
4. Měsíc a rok výroby **5.** Sériové číslo **6.** Pročtěte si návod k použití
7. Nahoře **8.** Dole **9.** Typy a průměry povolených lan
10. Maximální hmotnost využití

Y - SEZNAM ČÁSTÍ
[1] Struktura blokantu **[2]** Připojovací otvor **[3]** Zámek
[4] Zajišťovací tlačítko **[5]** Kluzné kladky **[6]** Upevňovací popruh
[7] Upevňovací spona **[8]** Otvory pro popruhy **[8a]** Třecí spona
[9] Výztužný popruh

HLAVNÍ MATERIÁL
[1][7] Slitina hliníku **[3][4][5][8a]** Nerezová ocel **[6][9]** Polyamid

SUOMI

Käyttöalue
C.A.M.P. TurboFoot Evo (oikea ja vasen) ovat köysiin kiinnitettäviä jalkajumia. Ne on tarkoitettu ainoastaan köysinousuun. Ne eivät sovellu käytettäviksi varmistusvälineinä eivätkä ne ole myöskään sopivia käytettäviksi varmistusjärjestelmien kanssa (**s.l.1**).
Käyttö
Käytä puolistaattisia köysiä, jotka ovat standardin EN 1891 Tip A tai B mukaisia ja halkaisijaltaan 8–13 mm; tai dynaamisia köysiä, jotka ovat standardin EN 892 mukaisia ja halkaisijaltaan 8–11 mm; tai EN 564 -standardin mukaisia 8 mm:n apurenkaita (**s.2**). Oikea asennus jalkineen on esitetty kuvassa **s.3**. Säätö on esitetty kuvassa **s.4**: mahdollisimman matala asento jalkineessa helpottaa nousua.
Asennettaessa köyteen (**s.5**) paina lukituksen painike **[4]** ylös (avattu asento) ja paina köysi lukituksen kiekkoon **[3]** alas; kokeneet käyttäjät voivat asettaa köyden automaattisesti jalkaansa sopivalla liikkeellä; paina lukituksen painike **[4]** alas (lukittu asento) estääksesi köyden irtoamisen vahingossa käytön aikana.
Irrotettaessa (**s.6**) paina lukituksen painike **[4]** ylös (avattu asento) ja vedä jalka nopeasti taaksepäin.
Käytön mukaan (köysinousu, puunhoito, luolatutkimus, vuorikiipeily) on mahdollista käyttää yhtä tai kahta TurboFoot -jalkajumia.
Kuluneen nauhan tilalle on saatavana uusi varanauha (**s.7**).
TurboFoot -jalkajumia voidaan käyttää myös kevyen taakan nostamiseen 50 kg asti. Tämä käyttö ei sovellu ihmisten nostamiseen: kuoleman vaara! (**s.8**).

X - MERKINNÄT
1. Valmistajan nimi **2.** Laitteen nimi **3.** Tuotteen viitteet
4. Valmistuskuukausi ja -vuosi **5.** Sarjanumero **6.** Noudata käyttöohjetta
7. Korkea **8.** Matala **9.** Hyväksytyt köyden tyypit ja halkaisijat
10. Maksimaalinen käyttöpaino

Y - OSALUETTELO
[1] Lukitusalitteen rakenne **[2]** Kiinnityspalkki **[3]** Lukitusnokka
[4] Lukituspainike **[5]** Liukuvat väkipyörät **[6]** Kiinnityspalkki
[7] Kiinnityssolki **[8]** Nauhan aukot **[8a]** Kytkinsolki
[9] Vahvistusnauha

PÄÄMATERIAALI
[1][7] Alumiiniseos **[3][4][5][8a]** Ruostumaton teräs **[6][9]** Polyamidi

SVENSKA

Användningsområde
C.A.M.P. TurboFoot Evo (höger och vänster) är fotklämmor för klättring på rep. De är endast avsedda att användas för klättring tillsammans med certifierade klättringsanordningar och/eller lämpliga fallskyddssystem. De är inte lämpliga för användning som fallskyddsutrustning med fallstoppfunktion (**s.l.1**).
Användning
Använd halvstatiska rep som är certifierade enligt EN 1891 Typ A eller B med en diameter på 8 till 13 mm; eller dynamiska rep som är certifierade enligt EN 892 med en diameter på 8 till 11 mm; eller EN 564-snören med en diameter på 8 mm (**s.2**). Se bild **s.3** för korrekt montering på skon. Se bild **s.4** för justering: ett så lågt läge som möjligt på skon underlättar klättringen.
För montering på rep (**s.5**), tryck upp låsknappen **[4]** (upplåst läge) och tryck repet mot låsexcentern **[3]** nedåt; erfarna användare kan sätta in repet automatiskt med en specifik fotrörelse; tryck ned låsknappen **[4]** (låst läge) för att undvika att repet lossnar av misstag under klättringen.
För att ta av (**s.6**), tryck upp låsknappen **[4]** (upplåst läge) och dra snabbt bakåt med foten.
Beroende på användning (klättring, trädvård, grottforskning, bergsklättring) kan en eller två TurboFoot användas.
Reservdelar finns för utbyte av slitna remmar (**s.7**).
TurboFoot kan användas som lyftblock för att lyfta material upp till 50 kg. Använd inte för att lyfta människor: livsfara! (**s.8**).

X - MÄRKNING
1. Tillverkarens namn **2.** Produktnamn **3.** Produktreferens
4. Tillverkningsmånad och -år **5.** Serienummer **6.** Läs bruksanvisningen
7. Upp **8.** Ned **9.** Godkända typer och diametrar av rep
10. Maximal användarvikt

Y - FÖRTECKNING
[1] Blockerhusets uppbyggnad **[2]** Fästhål **[3]** Låsexcenter
[4] Låsknapp **[5]** Rullande remskivor **[6]** Fästrem
[7] Fästspänne **[8]** Remöppningar **[8a]** Friktionsspänne
[9] Förstärkningsband

HUVUDMATERIAL
[1][7] Aluminiumlegering **[3][4][5][8a]** Rostfritt stål **[6][9]** Polyamid

NORSK

Bruksområde
C.A.M.P. TurboFoot Evo (høyre og venstre) er fotklemmer for klatring på tau. De er kun beregnet for klatring sammen med sertifiserte klatreutstyr og/eller egnede fallsikringssystemer. De er ikke egnet for bruk som fallsikringsutstyr med fallstoppfunksjon (**s.l.1**).
Bruk
Bruk halvstatiske tau som er sertifisert i henhold til EN 1891 Type A eller B med en diameter på 8 til 13 mm; eller dynamiske tau som er sertifisert i henhold til EN 892 med en diameter på 8 til 11 mm; eller EN 564-snorer med en diameter på 8 mm (**s.2**). Se bilde **s.3** for korrekt montering på skoen. Se bilde **s.4** for justering: en så lav posisjon som mulig på skoen letter klatringen.
For montering på tau (**s.5**), trykk opp låseknappen **[4]** (låst posisjon) og trykk tauet mot låseexcenteren **[3]** nedover; erfarne brukere kan sette inn t

ENGLISH

Summary
C.A.M.P. TurboFoot Evo (right and left) are rope ascenders for foot. They are only for the purpose of progression, integrated with certified ascenders and/or appropriate fall arrest systems. They are not suitable for carrying out any safety function (**Fig.1**).
Use
Use semi-static ropes certified EN 1891 Type A or B with diameters between 8 and 13 mm or dynamic ropes certified EN 892 with diameters between 8 and 11 mm or 8 mm EN 564 ropes (**Fig.2**). For correct installation on the climbing boot see **Fig.3**.
For adjustment see **Fig.4**: the lowest possible position on the climbing boot allows for better performance in ascent.
For installation of the rope (**Fig.5**), move the locking button **[4]** upward (unlocked position) and press the rope downward against the locking cam **[3]** (expert users may be able to insert the rope automatically with a specific movement of the foot); move the locking button **[4]** downward (locked position) to avoid accidental release of the rope during climbing.
For removal (**Fig.6**), move the locking button **[4]** upward (unlocked position) and simply make a strong rearward motion with your foot.
Depending on the application (rope access, tree climbing, caving, mountaineering) a single TurboFoot or two TurboFoots can be used.
A replacement part is available to replace a worn tape sling (**Fig.7**).
TurboFoot can be used as a locking pulley exclusively for hoisting material that weighs less than 50 kg. This use is not intended for hoisting a person: danger of death! (**Fig.8**).

X - KENNZEICHNUNG
1. Name des Herstellers **2.** Name der Vorrichtung
3. Referenznummer des Produkts **4.** Herstellungsdatum (Monat/Jahr)
5. Seriennummer **6.** Gebrauchsanweisung lesen
7. Oben **8.** Unten **9.** Zugelassene Seilarten und -durchmesser
10. Maximale Gebrauchslast

Y - NOMENKLATUR
[1] Klemmvorrichtung **[2]** Öffnung **[3]** Nocke
[4] Sperrknopf **[5]** Seilrolle **[6]** Gleitrollen **[7]** Befestigungsschnalle
[8] Schlitze für Band **[8a]** Gleitschnalle **[9]** Verstärkungsband

HAUPTMATERIAL
[1] [7] Aluminiumlegierung **[3] [4] [5] [8a]** Rostfreier Stahl **[6] [9]** Polyamid

ESPAÑOL

Descripción
C.A.M.P. TurboFoot Evo (derecha e izquierda) son dispositivos bloqueadores para el pie, desarrollados para ascensos en cuerda. Están destinados únicamente a la progresión, integrados con dispositivos de escalada certificados y/o sistemas anticaída adecuados. No son aptos para desempeñar ninguna función de seguridad anticaída (**Fig.1**).
Utilización
Use siempre cuerdas semiestáticas certificadas EN 1891 tipo A o B con diámetros de entre 8 y 13 mm; cuerdas dinámicas certificadas EN 892 con diámetros de entre 8 y 11 mm o cordinos EN 564 de 8 mm (**Fig.2**). Para instalarlos correctamente en las botas, vea la **Fig.3**. Para regularlos, consulte la **Fig.4**. Al colocarlos lo más abajo posible en la bota, conseguirá un mayor rendimiento en el ascenso.
Para instalarlos en la cuerda (**Fig.5**), tire el botón de bloqueo **[4]** hacia arriba (posición desbloqueada) y apriete la cuerda contra la leva de bloqueo **[3]** hacia abajo (los usuarios más expertos pueden introducir la cuerda automáticamente realizando un movimiento específico con el pie); presione el botón de bloqueo **[4]** hacia abajo (posición de bloqueo) para evitar la liberación accidental de la cuerda durante la progresión.
Para extraerlos (**Fig.6**), tire el botón de bloqueo **[4]** hacia arriba (posición desbloqueada) y simplemente efectúe un movimiento seco y rápido del pie hacia atrás.
Dependiendo de su aplicación (acceso por cuerda, arboriculturа, espeleología, alpinismo, etc.), es posible utilizar un único TurboFoot o dos TurboFoot.
Está disponible un recambio para sustituir la cinta desgastada (**Fig.7**).
Es posible usar TurboFoot como polea bloqueadora únicamente para elevar material de hasta 50 kg de peso. Esta utilización no está destinada al levantamiento de personas: ¡peligro de muerte! (**Fig.8**)

X - MARCAJE
1. Nombre del fabricante **2.** Nombre de equipamiento
3. Referencia del producto **4.** Mes y año de fabricación
5. Numero de serie **6.** Leer las instrucciones antes de usar este producto
7. Arriba **8.** Abajo **9.** Tipos y diámetros de cuerda admitidos
10. Peso máximo de utilización

Y - NOMENCLATURA
[1] Estructura del bloqueador **[2]** Agujero de anclaje **[3]** Leva
[4] Botón de bloqueo **[5]** Poleas de desplazamiento
[6] Cinta de fijación **[7]** Hebilla de fijación
[8] Ranuras para la cinta **[8a]** Hebilla de fricción **[9]** Cinta de refuerzo

MATERIAL PRINCIPAL
[1] [7] Aleación de aluminio **[3] [4] [5] [8a]** Acero inoxidable **[6] [9]** Poliamida

FRANÇAIS

Champ d'application
Les TurboFoot Evo C.A.M.P. (droit et gauche) sont des bloqueurs pour pieds destinés aux remontées sur corde. Ils sont utilisés uniquement pour progresser, associés à des dispositifs de remontée certifiés et/ou des systèmes de protection adaptés contre les chutes. Ils ne sont pas adaptés pour assurer des fonctions de sécurité contre les chutes (**Fig.1**).
Utilisation
Utiliser avec des cordes semi-statiques certifiées EN 1891 de Type A ou B, avec des diamètres compris entre 8 et 13 mm; ou des cordes dynamiques certifiées EN 892 avec des diamètres compris entre 8 et 11 mm; ou des longes EN 564 de 8 mm (**Fig.2**). Pour l'installation correcte sur la chaussure, voir la **Fig.3**. Pour le réglage, voir la **Fig.4** : la position la plus basse possible sur la chaussure permet un rendement plus élevé pour la remontée.
Pour l'installation sur la corde (**Fig.5**), pousser le bouton de verrouillage **[4]** vers le haut (position débloquée) et pousser la corde contre la came de blocage **[3]** vers le bas (les utilisateurs expérimentés peuvent réussir à insérer la corde automatiquement avec un mouvement spécial du pied) ; pousser le bouton de verrouillage **[4]** vers le bas (position bloquée) pour éviter un relâchement accidentel de la corde pendant la progression.
Pour l'enlever (**Fig.6**), pousser le bouton de verrouillage **[4]** vers le haut (position débloquée) et effectuer simplement un mouvement décidé du pied en arrière.
Selon les applications, (accès sur corde, arboriste, spéléologie, alpinisme) il est possible d'utiliser un seul TurboFoot.
Une pièce de rechange est disponible pour remplacer la sangle usée (**Fig.7**).
Il est possible d'utiliser les TurboFoot comme poulie bloqueur uniquement pour le levage de matériel pesant jusqu'à 50 kg. Elle ne doit pas servir à lever des personnes : danger de mort ! (**Fig.8**).

DEUTSCH

Anwendungsbereich
C.A.M.P. TurboFoot EVO (rechts und links) sind Fußsteigklemmen für den Aufstieg am Seil. Sie dienen nur der Fortbewegung, mit zertifizierten Aufstiegsvorrichtungen und/oder geeigneten Fallschutzsystemen integriert. Sie eignen sich nicht zur Ausübung von Fallschutz-Sicherheitsfunktionen (**Abb.1**).
Verwendung
Halbstatische Seile, EN 1891 des Typs A oder B zertifiziert, mit Durchmessern zwischen 8 und 13 mm; oder dynamische Seile, EN 892 zertifiziert, mit Durchmessern zwischen 8 und 11 mm; oder Reepschnüre EN 564 zu 8 mm verwenden (**Abb.2**). Zur korrekten Befestigung am Schuh siehe **Abb.3**. Zur Regelung siehe **Abb.4**: Eine niedrigstmögliche Stellung am Schuh ermöglicht eine bessere Aufstiegsleistung.
Zur Befestigung am Seil (**Abb.5**), den Sperrknopf **[4]** nach oben drücken (entriegelte Position) und das Seil gegen den Klemmnocken **[3]** nach unten drücken. Erfahrene Benutzer können das Seil mit einer bestimmten Fußbewegung automatisch einführen; den Sperrknopf **[4]** nach unten drücken (verriegelte Position), um ein versehentliches Ausklinken des Seils während des Aufstiegs zu verhindern.
Zum Abziehen (**Abb.6**), drücken Sie den Sperrknopf **[4]** nach oben (entriegelte Position) und vollziehen eine einfache Rückwärtsbewegung mit dem Fuß.
Je nach Anwendungen (Seilzugang, Baumpflege, Speläologie, Alpinismus) ist eine einzelne TurboFoot auf einem einzelnen Seil oder zwei TurboFoot auf zwei Seilen einsetzbar.
Ein Ersatz für die Auswechslung des abgenutzten Bands ist erhältlich (**Abb.7**).
TurboFoot können zum ausschließlichen Anheben von Material bis zu einem Gewicht von 50 kg als Seilrolle mit Klemme eingesetzt werden. Dieser Einsatz ist nicht zum Anheben von Personen bestimmt: Todesgefahr! (**Abb.8**).

X - KENNZEICHNUNG
1. Nome do fabricante **2.** Nome de dispositivo **3.** Referência do produto **4.** Mês e ano de fabricação **5.** Número de série
6. Ler as instruções de uso **7.** Alto **8.** Baixo
9. Tipos e diâmetros de corda permitidos **10.** Peso máximo de utilização

Y - NOMENCLATURA
[1] Estrutura do bloqueador **[2]** Orifício de engate **[3]** Came
[4] Botão de bloqueio **[5]** Roldana de deslizamento
[6] Fita de fixação **[7]** Fivela de fixação **[8]** Fissuras para fita
[8a] Fivela de fricção **[9]** Fita de reforço

MATERIAL PRINCIPAL
[1] [7] Liga de alumínio **[3] [4] [5] [8a]** Aço inoxidável **[6] [9]** Poliamida

NEDERLANDS

Toepassingsgebied
C.A.M.P. TurboFoot Evo (rechts of links) zijn klemapparaten voor de voet, voor het stijgen op lijnen. Ze zijn alleen voor het stijgen bestemd, geïntegreerd met gecertificeerde stijgapparaten en/of geschikte valbeveiligingssystemen. Ze zijn voor geen enkele valbeveiligingsfunctie geschikt (**Fig.1**).
Gebruik
Gebruik EN 1891 type A of B semi-statische lijnen met een diameter van 8 t/m 13 mm; of EN 892 gecertificeerde lijnen met een diameter van 8 t/m 11 mm; of EN 564 hulplijnen van 8 mm (**Fig.2**). Voor correcte installatie op de schoen, zie **Fig.3**. Voor de afstelling, zie **Fig.4**: een zo laag mogelijke positie op de schoen staat een beter rendement bij het stijgen toe.
Voor installatie op het touw (**Fig.5**), de vergrendelknop **[4]** omhoog duwen (ontgrendelde stand) en het touw tegen de blokkeerpal **[3]** naar beneden drukken. Ervaren gebruikers slagen erin om het touw automatisch met een specifieke beweging van de voet in te brengen; duw de vergrendelknop **[4]** omlaag (vergrendelde stand) om te voorkomen dat het touw onvoorzien los kan raken tijdens de voortbeweging.
Voor verwijdering (**Fig.6**), de vergrendelknop **[4]** omhoog duwen (ontgrendelde stand) en de voet stevig naar achteren bewegen.
Afhankelijk van de toepassing (toegang op lijn, boomverzorging, speleologie, bergbeklimmen) is het gebruik van één enkele of twee TurboFoot apparaten mogelijk.
Het is mogelijk TurboFoot als klemkatrol te gebruiken voor uitsluitend het ophijsen van materieel met een gewicht tot 50 kg. Dit gebruik is niet bestemd voor het ophijsen van personen: dodelijk gevaar! (**Fig.8**)

X - AANDUIDING
1. Naam van de fabrikant **2.** Naam van het apparaat
3. Referentienummer van het product **4.** Maand en jaar van fabricage
5. Serienummer **6.** Lees de gebruiksaanwijzingen **7.** Omhoog
8. Omlaag **9.** Toegestane touwtypes en -diameters
10. Maximaal toegestaan gewicht

Y - TERMINOLOGIE
[1] Lijnklem **[2]** Opening voor verankering **[3]** Blokkeerpal
[4] Vergrendelknop **[5]** Leischijven **[6]** Bevestigingsband
[7] Bevestigingsgesp **[8]** Sleuven voor band **[8a]** Wrijvingsgesp
[9] Versterkingsband

BASISMATERIAAL
[1] [7] Aluminium legering **[3] [4] [5] [8a]** Roestvrij staal **[6] [9]** Polyamide

SVENSKA

Tillämpningsområde
C.A.M.P. TurboFoot Evo (höger eller venstre) er tauklemmer for heising med fotslynge. De skal kun brukes til heving sammen med sertifiserte heisesystemer og/eller egnede fallsikringer. De er ikke egnet til andre sikkerhetssystemer mot fall (**Fig.1**).
Användning
Använd halvstatiska rep certifierade enligt EN 1891 Typ A eller B och som har en diameter på mellan 8 och 13 mm; eller dynamiska rep certifierade enligt EN 892 med en diameter på mellan 8 och 11 mm; eller repsnören EN 564 på 8 mm (**Fig.2**). För korrekt installering på kängan, se **Fig.3**. För reglering se **Fig.4**: en så låg position som möjligt på kängan ger bättre resultat vid uppstigning.
För installering på rep (**Fig.5**), tryck spärrknappen **[4]** uppåt (blockerat läge) och blockeringsrepet **[3]** nedåt mot excenterkammen, skickliga användare kan lyckas med att föra in repet automatiskt genom en särskild rörelse med foten; tryck spärrknappen **[4]** nedåt (blockerat läge) för att förhindra oaviktlig frigörning av repet under förflyttningen.
För frigörning (**Fig.6**), tryck spärrknappen **[4]** uppåt (frigjort läge), sen räcker det att sparka bakåt med foten.
Beroende på användning (trädarbete, trädodling, speleologi, alpinism) kan man använda en enda TurboFoot eller två TurboFoot.
En reservdel är tillgänglig för byte av slitet band (**Fig.7**).
Det går att använda TurboFoot som blockerande remskiva för lyft av material, men endast med en vikt på upp till 50 kg. Denna användning är inte avsedd för lyft av personer: Livsfara! (**Fig.8**)

X - MÄRKNING
1. Tillverkarens namn **2.** Namn av anordning **3.** Produktreferens
4. Tillverkningsmånad och tillverkningsår **5.** Serienummer
6. Läs igenom bruksanvisningen **7.** Upp **8.** Ner
9. Tillåtna reptyper och repdiametrar **10.** Maximal användarvikt

Y - KOMPONENTFÖRTECKNING
[1] Låsenhetens struktur **[2]** Fästpunkt **[3]** Excenterkam
[4] Spärrknapp **[5]** Remskivor **[6]** Förankringsband **[7]** Förankringsspänne
[8] Öppningar för band **[8a]** Friktionsspänne **[9]** Förstärkningsband

HUVUDMATERIAL
[1] [7] Aluminium legering **[3] [4] [5] [8a]** Rostfritt stål **[6] [9]** Polymid

NORSK

Bruksområde
C.A.M.P. TurboFoot Evo (høyre eller venstre) er tauklemmer for heising med fotslynge. De skal kun brukes til heving sammen med sertifiserte heisesystemer og/eller egnede fallsikringer. De er ikke egnet til andre sikkerhetssystemer mot fall (**Fig.1**).
Bruk
Bruk halvstatiske tau sertifisert EN 1891 Type A eller B med en diameter på mellom 8 og 13 mm, eller dynamiske tau sertifisert EN 892 med en diameter på mellom 8 og 11 mm. Du kan også bruke mindre tau sertifisert EN 564 på 8 mm (**Fig.2**). For korrekt påsetting på klatreskoen viser vi til **Fig.3**. For regulering viser vi til **Fig.4**: et lavest mulig plassering på skoen gir større kapasitet.
Når du setter den på tauet (**Fig.5**), skyv blokkeringshendelen **[4]** oppover (frigitt stilling) og trykk tauet nedover mot blokkeringskammen **[3]**; eksperte brukere klarer å legge inn tauet kun ved å bevege foten på en spesiell måte; skyv blokkeringshendelen **[4]** nedover (blokkert stilling) for å unngå at tauet slippes ut ved et uhell under fremdriften.
For å ta den av (**Fig. 6**), skyver du blokkeringshendelen **[4]** oppover (frigitt stilling) og trykker ganske enkelt benet bakover.
I forhold til utstyret (tilgang på tauet, treklatring, grottevandring klatring) kan man bruke en enkelt TurboFoot eller to TurboFoot.
Det er mulig å skifte ut den slitte stammeremmen (**Fig.7**).
Det er mulig å bruke TurboFoot som talleklemme for heising av materialer med en vekt på maks. 50 kg. Denne måten skal ikke benyttes for heising av personer da det kan få døden til følge! (**Fig.8**)

X - MERKING
1. Produsentens navn **2.** Navn produkt **3.** Produktreferanse
4. Produksjonsmåned og -år **5.** Serienummer **6.** Les instruksjonene for bruk
7. Opp **8.** Ned **9.** Tillatte taudiametre og tautyper
10. Maksimal bruksvekt

Y - BETEGNELSER
[1] Strukturen til låseanordning **[2]** Koplingshull **[3]** Kam
[4] Blokkeringshendel **[5]** Taljetrinse **[6]** Festerem **[7]** Festespenne
[8] Spor til strammerrennen **[8a]** Friksjonsspenne **[9]** Forsterkningsrem

HOVEDMATERIALE
[1] [7] Aluminiumlegering **[3] [4] [5] [8a]** Rustfritt stål **[6] [9]** Polyamid

SUOMI

Käyttötarkoitus
C.A.M.P. TurboFoot Evo (oikea ja vasen) ovat jaloille tarkoitettuja nousuvarmistimia köydessä nousemista varten. Ne on tarkoitettu yksinomaan nousemista varten, ja ne tulee täydentää sertifioitujen nousuvälineiden ja/tai tarkoituksenmukaisten putoamissuojainjärjestelmien kanssa. Ne eivät sovellu toimimaan millään tavoin putoamissuojaimena (**kuva 1**).
Käyttö
Käytä vähäjoustoisia ydinköysiä EN 1891 Tyyppi A tai B, joiden nimellinen halkaisija on välillä 8 ja 13 mm; tai dynaamisia köysiä, jotka on sertifioitu EN 1891 Tyyppi A tai B mukaisesti joiden halkaisija on 8 ja 13 mm välillä; tai nauhoja EN 564, koko 8 mm (**kuva 2**). Oikeaa asennusta varten kenkään katso **kuva 3**. Säätöä varten katso **kuva 4**: mitä matalampi asento, sitä parempi suorituskyky nousun aikana.
Köyden (**kuva 5**) asennusta varten, työnnä lukituspainiketta **[4]** ylösuuntaan (auki-asento) ja paina köyttä alasuuntaan **[3]** nokkaa vasten. Kokeneet käyttäjät voivat asettaa köyden automaattisesti liikuttamalla jalkaa määrätyllä tavalla; työnnä lukituspainiketta **[4]** alasuuntaan (kiinni-asento) köyden tahattoman vapautumisen estämiseksi nousun aikana.
Irrottamista varten (**kuva 6**), työnnä lukituspainiketta **[4]** ylösuuntaan (auki-

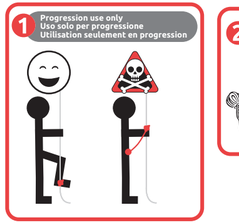

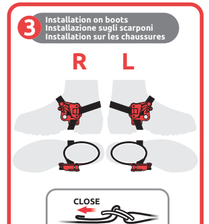

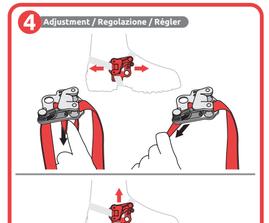

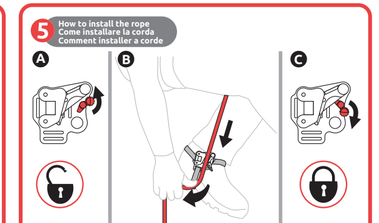

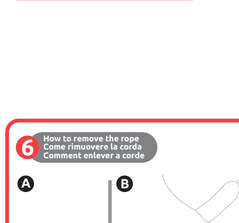

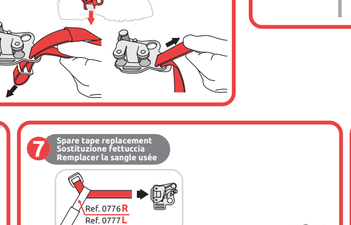

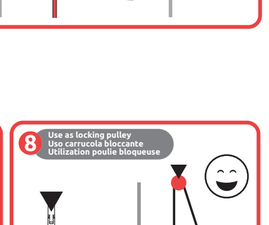

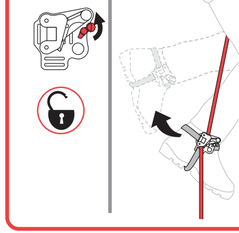

[1] Structure of the rope clamp - Struttura del bloccante - Structure du dispositif de blocage
[2] Anchor hole - Foro di attacco - Trou de fixation
[3] Locking Cam - Camma - Came
[4] Locking button - Tasto di bloccaggio - Bouton de verrouillage
[5] Sliding pulleys - Pulegge di scorrimento - Poulies de glissement
[6] Fastening tape sling - Fettuccia di fissaggio - Sangle de fixation
[7] Fastening buckle - Fibbia di fissaggio - Boucle de fixation
[8] Slot for tape sling - Fessure per fettuccia - Fentes pour la sangle
[8a] Friction buckle - Fibbia di frizione - Boucle de réglage
[9] Reinforcing tape sling - Fettuccia di rinforzo - Sangle de renfort
MAIN MATERIAL - MATERIALE PRINCIPALE - MATÉRIAU PRINCIPAL
[1] [7] Aluminum - Alluminio - Aluminium
[3] [4] [5] [8a] Stainless steel - Acciaio inossidabile - Acier inoxydable
[6] [9] Polyamide - Poliammide - Polyamide

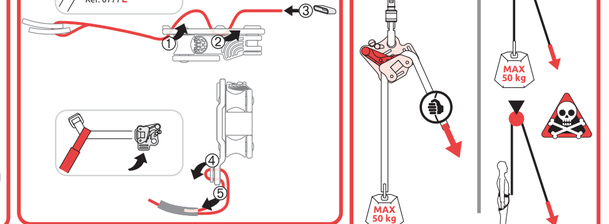

1 Name of the manufacturer - Nome del fabbricante - Nom du fabricant
2 Name of the device - Nome del dispositivo - Nom du dispositif
3 Reference number of the product - Referenza del prodotto - Référence du produit
4 Month and year of manufacture - Mese e anno di fabbricazione - Mois et année de fabrication
5 Serial number o di serie - Numéro de série
6 Read the instructions for use - Leggere- Numer le istruzioni di utilizzo - Lire la notice d'information
7 Up - Alto - Haut
8 Down - Basso - Bas
9 Allowable rope types and diameters - Tipi e diametri di corda ammessi - Types et diamètres de corde admis
10 Maximum use weight - Peso massimo di utilizzo - Poids maximal d'utilisation